SVĒTRĪTA ZVANI

MINEAPOLES – ST. PAULAS LATVIEŠU EV. LUT. DRAUDZES VĒSTNESIS

2021. g. JANVĀRIS Nr. 1

Edvarts Tūters
(1893-1984)

SVĒTĀS PUSNAKTS SPOŽĀ ZVAIGZNE

Zaļa egle. Balta svece.
Ilgas tālu, tālu iet …
Iet, un apstājās tai vietā
Brīnišķa kur zvaigzne zied.

Apstājas pie maza šūpļa
Bērna skats kur mirdz tik košs.
Tas ir Viņš, kas atkal nācis
Zemes bērnu mājokļos.

Izdziest svece eglē zaļā,
Bet vēl ilgi zvaigzne mirdz;
Svētās pusnakts zvaigzne spoža
Māju rod, kur dzīva sirds.

Kristus bērns šo zvaigzni sūta
Tumsas varu mazināt;
Spēku dot, kam dzīve grūta –
Stiprākus mūs darināt.

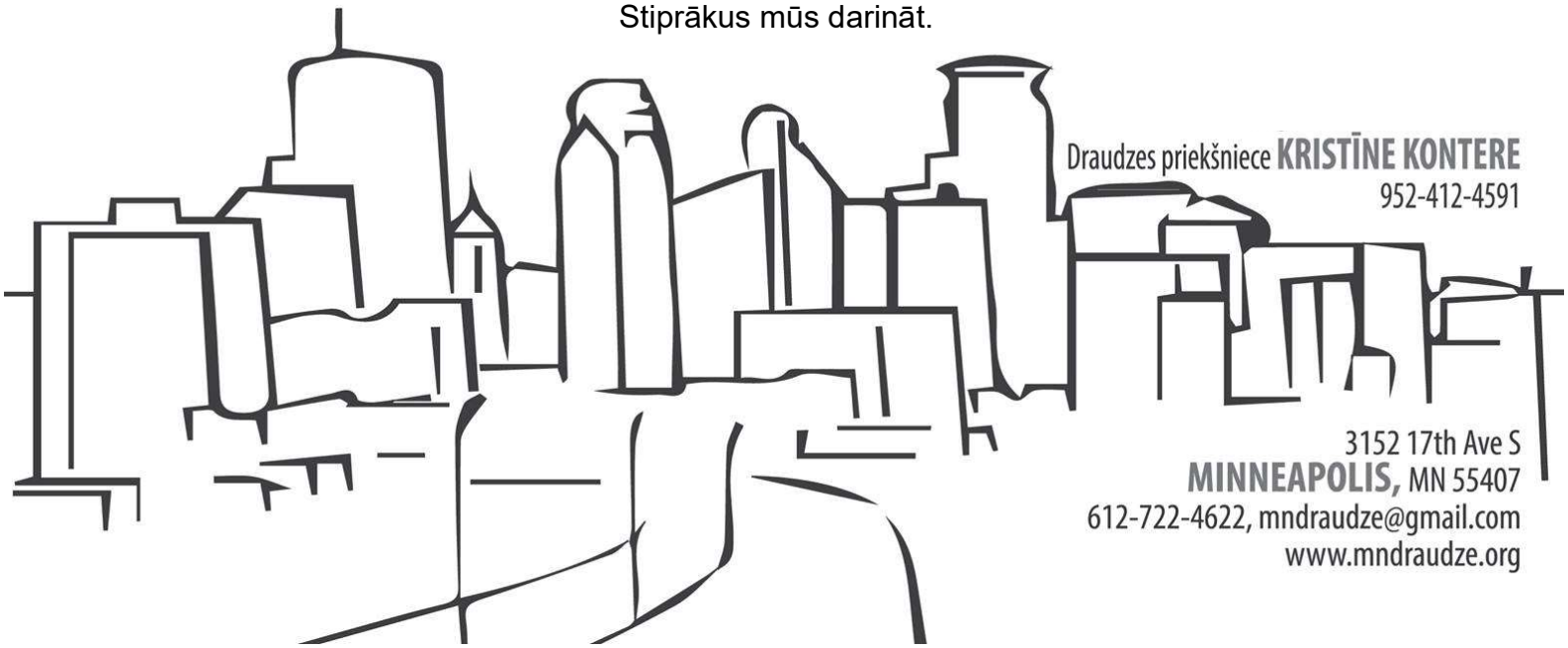

Draudzes dzīve janvārī un februārī

Izziņosim e-pastā, vai nākamie dievkalpojumi notiks klātienē vai neklātienē.

Svētdien, 10. janvārī, plkst. 10:30 – Epifānijas laika pirmā svētdiena.
DIEVKALPOJUMS.

Svētdien, 17. janvārī, plkst. 10:30 – Epifānijas laika otrā svētdiena.
DIEVKALPOJUMS.

Svētdien, 24. janvārī, plkst. 10:30 – Epifānijas laika trešā svētdiena.
DIEVKALPOJUMS.

Svētdien, 31. janvārī, plkst. 10:30 – Epifānijas laika ceturtā svētdiena.
DIEVKALPOJUMS.

LOAM gada sapulce plkst. 12:00. Visiem latviešu organizāciju pārstāvjiem un klausītājiem (Zoom vidē, paziņosim informāciju vēlāk).

Svētdien, 7. februārī, plkst. 10:30 – Epifānijas laika piektā svētdiena.
DIEVKALPOJUMS.

Svētdien, 14. februārī, plkst. 10:30 – Epifānijas laika pēdējā svētdiena.
DIEVKALPOJUMS.

Svētdien, 21. februārī, plkst. 10:30 – Gavēņa laika svētdiena. DIEVKALPOJUMS

2021

GADĀ

Esiet visi vienprātīgi, pilni līdzjūtības, brāļu mīlestības, sirds iejūtības, pazemības, neatmaksājiet ļaunu ar ļaunu, lamas ar lamām, bet – tieši otrādi – dodiet svētību, jo jūs esat aicināti, lai iemantotu svētību!
(1Pēt 3:8-9)

Draudzes biroja stundas

TREŠDIENĀS no 10:00 līdz 14:00
kasieris Indulis Valters un darbvede Laila Švalbe.
Ja ir kādi jautājumi vai neskaidrības, lūdzu sazināties ar priekšnieci Kristīni Konteri.

Ja baznīcas durvis darba laikā ir slēgtas, lūdzu piezvaniet durvju zvanu (durvju labajā pusē augšējais zvans augšējam stāvam, apakšējais zvans lejasstāvam).

mndraudze.org

ZIEMSVĒTKU NAKTS MIRDZ GAISMĀ BRĪNIŠĶĀ – ARĪ ŠOGAD

Archibīskape Lauma Zušēvica

GARĪGĀ MAIZE

Šai svētā naktī pašas debesis atveras, un virs zemes nāk Dieva Dēls, kas mīl šo pasauli. Tās nemierā Viņš ir svēts klusums, kuŗā saklausīt Viņa balsi. Svētā nakts bija klusa nakts, kad gani sadzirdēja eņģeli vēstam: "Nebīstieties, redziet, es jums pasludinu lielu prieku, kas būs visiem ļaudīm, jo jums šodien Dāvida pilsētā ir dzimis Pestītājs, kas ir Kristus, tas Kungs!" Un jauna zvaigzne atspīdēja, tā Viņa gaisma, kas neziņā vada un palīdz atrast ceļu. Arī šogad. Kad cenšamies saprast, kurp doties un kurp ne.

No sniegā atstātām pēdām grūti saprast, vai ceļotājs bija devies pretim gaismai, vai no tās nācis. Sniegā pēdas sajauktas – kā šogad ierastā dzīve. Mūsu ģimeņu un draudžu senu tradiciju iestaigātas takas izjauktas dēļ pandēmijas un daudziem aizliegumiem. Vai drīkstam, nedrīkstam doties uz dievnamiem, kopā piedzīvot brīnišķīgos, dievišķās gaismas apmirdzētos Kristus piedzimšanas svētkus. Bet vai tie tādi bija Marijai, Jāzepam, ganiem? Vai arī viņiem šī nakts neizjauca ierastās dzīves ceļu? Viņiem šis brīnums neilga tikai vienu dienu, tas pārvērta visu pasauli uz visiem laikiem.

Svētais Augustīns mācīja: "Mēs tuvojamies Dievam, ne ejot, bet mīlot." Un - "Šī ir tā mīlestība, nevis, ka mēs esam mīlējuši Dievu, bet, ka viņš mūs mīlējis un sūtījis savu Dēlu mūsu grēku izpirkšanai. Mīļie, ja Dievs mūs tā ir mīlējis, tad arī mums pienākas citam citu mīlēt." (I Jņ vēst. 4: 10-11). Un pēkšņi katrs mēs kļūstam Kristus essential līdzstrādnieki. Kā gani, ko iepriekš neviens neievēroja, vai nenovērtēja, kā jaunava Marija, kuŗai daudz bija jāpārdzīvo, lai ar viņu notiktu pēc Dieva vārda. Kā neskaitāmi citi, kam viegli paiet gaŗām, kamēr tie mums ir nepieciešami.

Kā pārgurusī slimnīcas māsiņa. Reportieris viņai prasīja, kā viņa spēj strādāt dienu pēc dienas ar tik slimiem vīrusa pacientiem, tik daudzus pat pavadot Mūžībā. Atspiedusies pie sienas, viņa teica - "Ir reizes, kad uznāk bailes, kad jācīnās, lai neskrietu prom. Bet, ir jāpaliek. Kādreiz esmu vienīgā, kuŗa acis viņi redz. Tad lūdzu, lai tiešām viņi manās acīs nesaredzētu bailes, bet tikai cerību, mieru – pāri visam - mīlestību."

Kad jebkad tik daudziem esat skatījušies acīs kā tagad, kad pandēmijas laikā technoloģija mūs vieno, kad nedrīkstam būt kopā. Lai paldies visiem, kas tā vieno ģimenes, draudzes, latviešu organizācijas! Arī tagad daudz tiek darīts, lai pandēmija nenozagtu Ziemsvētku prieku vai izbrīnu par to, ka Vārds tapa miesa un mājoja mūsu vidū! Tas Vārds, kas ir Dievs! Un Viņa Dēls Kristus solījis palikt ar mums – vienalga, kur atrodamies, vai kādos laikos dzīvojam.

Arī šogad būs Ziemsvētki! Un lai tie jums ir Kristus gaismas apmirdzēti, skaisti, priecīgi! Kad katra acīs saredzama būtu tikai mīlestība, varbūt arī pateicība par visiem, kas nesuši svētību mūsu dzīvēm! Caur Zoom, vai citādi!

Lai 2021. gads nes tikai labas ziņas - vai dzīvojam Latvijā, vai tik daudzās valstīs izkaisīti! Dievs lai svētī un pasargā mūs, Viņš lai visiem dāvina veselību, žēlastību, drošību, mieru, taisnību, cerību – gaismu – pāri visam, mīlestību!

Draudze un mācītājs

Šie divi vārdi dievticīgu cilvēku sabiedrībā nozīmē attiecības un saistības vienam ar otru. Par to neskaitamu mācītāju liecības ir dotas un aprakstītas vēstījumos, draudžu sadzīves aprakstos un grāmatās. Katram draudzes loceklim, iespējams, ir cits skatījums kā viņš, vai viņa izprot savas saistības ar draudzi un mācītāju, bet kopējais faktors ir pie kādas draudzes mēs piederam un tikai tad kas ir mans mācītājs.

Rakstot šīs rindas man ir grūti akceptēt, ka mūsu draudze ir jau 69 gadus veca. Maz ir palikuši tie ļaudis, kuri bija draudzes dibinātāji. Tāpat daudz mācītāji, kuri kalpoja šai draudzei, ir aizgājuši Dieva mierā, vai arī pārcēlušies uz citu baznīcu, kalpojot citai draudzei un beiguši savas dzīves gaitas tur. Ar 2021. gadu mūsu iemīļotais draudzes mācītājs vairs nekalpos mūsu draudzē, bet ar visu ģimeni pārceļas uz dzīvi un kalpošanu Kristus mācības sludināšanai latviešu baznīcā Kanādā. Mums viņš pietrūks.

Kā katrs ģimenes loceklis ir Dieva dāvana ģimenei tā katra ģimene ir Dieva dāvana draudzei, bet mācītājs, kas tiek iemīlēts no visas draudzes ir visdārgākā Dieva dāvana draudzei. Ar lielu nožēlu jāsaka šī dāvana nepieder tikai mums, bet gan visai plašai pasaulei, kas tic Kristus mācībai un pēc tās vēlas arī dzīvot. Esmu pārliecināts, ka arī draudzes locekļi no mūsu vidus zinās netikai latviešu, bet arī amerikāņu draudzes, kas pat šodien loti nožēlo savu bijušo mācītāju aiziešanu, viņu zaudēšanu.

Jau mūsu vēstnesī, *Svētrīta Zvanos*, septembra mēneša izdevumā mācītājs Dāgs mums paziņo, ka abi ar savu dzīvesbiedreni, Ediju, pēc ilgām pārdomām un lūgšanām ir nolēmuši, ka Dievs rāda ceļu doties uz Kanādu, zemi kur viņš ir uzaudzis, lai būtu tuvāk ģimenei un tuviniekiem. Mācītājs balsta savu kalpošanas aicinājumu uz Jēzus un mācekļu dzīvi, kuri arī devās tālāk, tur, kur Dievs viņus vadīja.

(Draudzes atvadu dāvana māc. Dāgam)

Atvadoties no mūsu draudzes, mācītājs Dāgs pats Dieva mīlestībā izsakās: "Astoņi pavadīti gadi, kalpojot Mineapoles - St.Paulas ev. lut. draudzei, ir bijuši svētību pilni. Tik daudz mīlestības no jums esam saņēmuši! Jūs esat mana pirmā pilna-laika draudze; esmu ieguvis milzīgu pieredzi. Būšu vienmēr pateicīgs jums visiem."

Varam jautāt paši sev, ko esam saņēmuši, pēc mūsu domām, astoņos gados no mūsu mācītāja? Droši, no katra draudzes locekļa varētu būt vairākas atbildes, bet dažas pārliecinoši būs tās pašas. Viņš mācīja mums Dievu mīlēt; mīlēt, cienīt un respektēt viens otru.

Iepazīt Dieva žēlastību un pieņemt to, pieņemt un pateikties par visu ko Dievs ir mums bagātīgi piešķīris un nekad neaizmirst ka Jēzus Kristus mūs ir dārgi izpircis no mūsu grēku nastas. To visu viņš mums mācīja šos astoņus gadus par ko mēs viņam dziļā cieņā no širds pateicamies.

Decembra mēneša *Svētrīta Zvanos* mācītājs Dāgs labi apraksta draudzes projektus un plānus, kurus draudzes locekļi vai mācītājs pats ierosināja. Tie tika iesākti, mācītājam pašam līdzdaloties, nobeigti, un šodien darbojās sekmīgi ar panākumiem. Lasiet decembra *Svētrīta Zvanus*.

Nobeidzot šo rakstu vēlos draudzes vārdā pateikties mācītājam, Edijai, kas pacēla draudzes vēstneša kvalitāti ar labām fotogrāfijām un piemērotiem komentiem, kā arī labu lapaspušu sakārtojumu. Mums pietrūks mācītāja un Edijas brīnišķīgā ģimene un draudzes kopskaits samazināsies par 5, bet mēs vēlam šai ģimenei Dieva svētību, Kristus mīlestību, un mūsu visu labākos vēlējumus visās jomās. Dieva žēlastība, lai pavada mūsu bijušo mācītāju viņa jaunajā draudzē Kanādā.

Redakcijas vārdā **uz redzēšanos!**

Laimonis Sproģis

Arnolds Demandts

Roberts un Harijs Demandti

Atvadas pie Demandtu mājas

IEPAZĪSIMIES! Viesu mācītājs *Rev. David Folkerts* vadīs dievkalpojumus divas reizes mēnesī.

Rev. David J. Folkerts is an ordained pastor of the ELCA. He was raised in Nebraska and earned his undergraduate degree from Nebraska Wesleyan University in 1976. He received his MDiv from Luther Seminary in 1981. He retired from full time ministry in January of 2020 after 40 years of service to congregations in Missouri, Colorado, Nebraska, and Minnesota. His last congregation was First Lutheran Church of Crystal (Brooklyn Park). He is married to Bonnie, an artist and interior designer. They live on an acre of gardens and woods in Apple Valley. They have two grown children who live in the greater metropolitan area, and seven grandchildren. Pastor Dave is delighted to be in service to the Latvian Lutheran congregation as we seek a new pastor.

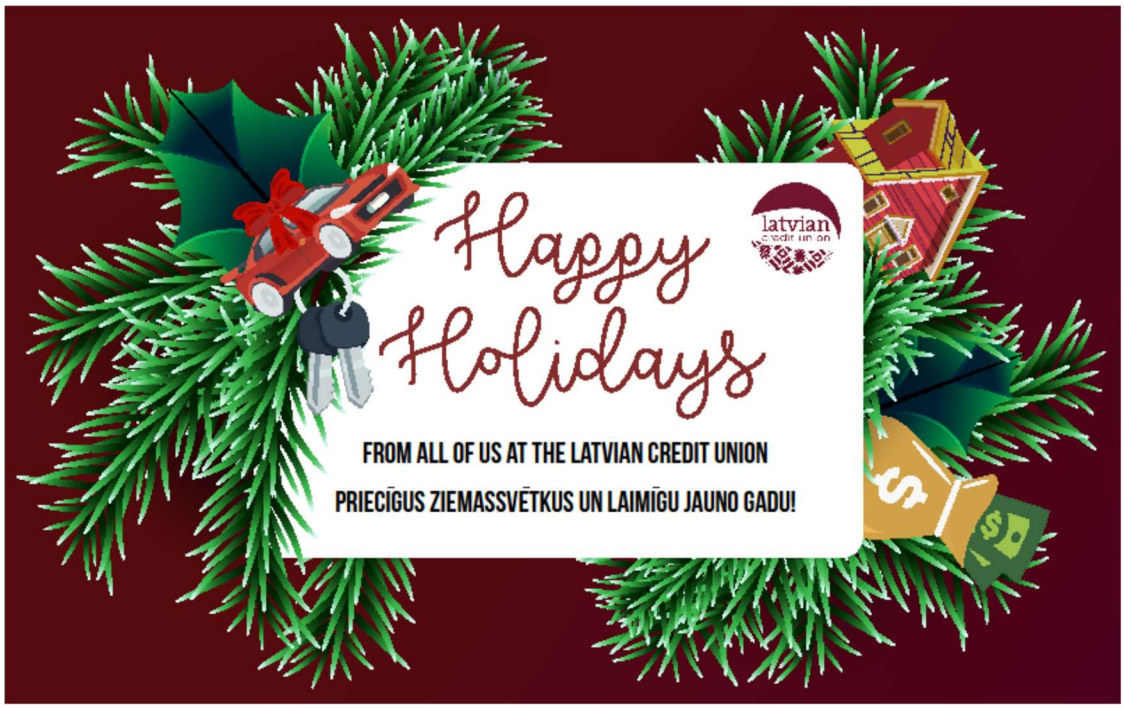

Pateicības

Sirnīgs paldies Mineapoles un St. Paulas latviešu draudzei un mācītājam Dāgam Demandtam par apsveikumu manā dzimšanas dienā.

Visvaldis Nagobads.

Pateicības

Mīļie koristi!

Gribu izteikt sirsnīgu pateicību visiem kuri gan mutiski, gan rakstiski ar skaistām kartēm, ir vēlējuši labu atpūtu aizejot no kora. Koris man ļoti pietrūks, jo koros dziedu jau no 15 gadu vecuma (sākot ar 2. soprānu un beidzot ar 1. tenoru). Daudz ir piedzīvots. Kā sevišķu notikumu uzskatu dziedāt Jāzepa Vītola bērēs. Bet nu ir pienācis laiks kārt manu kokli vītolu zaros. Paldies par laba vēlējumiem.

Sirsnībā,

Mirdza Eglīte

To our friends at Latvian Lutheran Church –

In this Christmas season, as we celebrate light breaking into darkness and hope in the midst of hardship, we celebrate the ways we have experienced light and hope through your partnership. We were blown away by your support of our annual Christmas gift drive. This year 68 kids will receive gifts purchased from our Christmas store, made possible by your generosity. We couldn't have done this without you, and this is a great reminder that we are truly better together!

With gratitude,
The Ace Team

Kļūdas labojums

Svētrīta Zvanu decembŗa numura izdevumā ieviesusies drukas kļūda (Rūta Margareta Beķere), pareizi jabūt – Rūta Margarete Beķere - Triju Zvaigžņu ordeņa kavaliere.

Redakcija atvainojas par ieviesušos kļūdu

Mūsu baznīcas darba rūķi Andris un Biruta Sprūdi izpušķo draudzes eglīti.

Atmiņas par Skaidrīti Dombrovsku †

Skaidrite Dombrovska ir dzimusi 1942 g. 4. decembrī, Rīgā un aizgāja mūžībā 2020. g. 9. novembrī, Mineapolē. Ceļš no Vācijas uz Minesotu Dombrovsku ģimeni veda caur Dienviddakotu. Skaidrīte bija korporācijas Selgas locekle un absolvēja Minesotas universitāti ar mikrobioloģijas grādu. Viņa strādāja Minesotas universitātē ar Dr. Najarian "organ transplant anti-rejection drugs" pētniecībā. Baznīca Skaidrītei bija tuva, un Bībeles grupā viņa sāka piedalīties jau sen. Vēlāk kalpoja kā Dāmu saimes kasiere un darbojās *Svētrīta Zvanu* redakcijā.

Skaidrītes māsica, Astrīda Rider, sagatavoja šīs atmiņas Skaidrītes aizlūgumam:

My mother left Latvia at the end of World War 2 with Skaidrite and her family on the last train before the Russians reentered Latvia. They left with the clothes on their backs and a few belongings that they were able to carry with them. A long journey to Germany was before them. My mother lived with Skai and her family in a displaced persons camp in Germany. Hard times were ahead since food was scarce and Skaidrite, Dzintra, and Arvid were small children at the time.

My first memory of Skaidrite and her family was from March 15, 1957, when my parents and I arrived in Minneapolis from Germany. By that time Skaidrite was 15 years old and I was 7. Skai and her sister and brother would spend time with me. I even saw my first movie with Skai. Skai would go ice skating with me and my father at Lake of the Isles, and play tennis with me at Powderhorn Park. A special memory is going to the Rose Garden where the love of flowers was Skai's joy. I have a picture of Skai, Dzintra and myself, 8 years old, sitting by the fountain, thinking, isn't this a beautiful, summer day sitting with my 2 cousins.

Many years passed, I was living in Anchorage, Alaska, with my husband Pat and son Patrick. I wanted to see Skai and her family again. I wrote to them, and we were invited to lunch. Her parents, Katrīna and Andrejs, Skai with her brother and sister greeted us warmly. Katrīna was so gracious as to make her delicious *rupjmaize*, *pīragi*, along with appetizers of cucumber sandwiches and *dzeltenmaize*. Spending time with Skai and her family was unforgettable. We went to the zoo, Rose Garden, and enjoyed being together. Later Skai lost her dad and brother, and now our times together meant so much more. Dzintra, Skai, and I would go to the Oak Grill Room at Dayton's. Katrīna had worked at Dayton's as a seamstress for many years and had taken the family there. After Dzintra's passing the Oak Grill Room became a place to spend time with Skai and to reminisce about the times we had spent together. The Riders often invited Skai and Raul to family gatherings and holidays.

Now that Skai is reunited with her family, I will often think about the long journey she has been on from Latvia, to Germany, to Minneapolis, working in San Francisco, and then back to Minneapolis. Then, taking care of her mom who reached the age of 100 and being with Dzintra when she passed.

Skai attended the Latvian Church all the years she lived in Minneapolis. A Bible verse that reflects Skai's life is Ecclesiastes Chapter 3 verse 1 through 8. I am using the Bible that her mom, Katrina, gave me when I was 10 years old:

To every thing there is a season, and a time to every purpose under the heaven:
A time to be born, and a time to die; a time to plant, and a time to pluck up that which is planted;
A time to kill, and a time to heal; a time to break down, and a time to build up;
A time to weep, and a time to laugh; a time to mourn, and a time to dance;
A time to cast away stones, and a time to gather stones together; a time to embrace, and a time to refrain from embracing;
A time to get, and a time to lose; a time to keep and a time to cast away;
A time to rend, and a time to sew; a time to keep silence, and a time to speak;
A time to love, and a time to hate; a time of war, and a time of peace.

****

Aicinājums ziedot draudzei!

Draudzes vadība vēlas no sirds pateikties visiem ziedotājiem, kuri ir atbalstījuši draudzes darbību. Jūs patiesi esat atbildējuši aicinājumam kalpot mūsu Kungam ar pateicību!

Ziedot var trīs veidos:

1) Sūtot čeku pa pastu uz draudzes adresi.

2) Ziedojot elektroniski: mndraudze.org/ziedo

3) Ja jums ir latviešu kredītsabiedrības konts, varat sazināties ar LCU un viņi pārskaitīs ziedojumu uz draudzes kontu.

Mineapoles – St. Paulas latviešu ev. lut. draudze
3152 17th Ave S, Minneapolis, MN 55407

Uzvārds, vārds_____

Datums_____

Draudzes uzturēšanai..... $_____
Baznīcas remontiem..... $_____
Svētrīta Zvaniem ..... $_____
Dāmu saimei..... $_____
Latviešu ev. lut. baznīcai Amerikā (LELBAi)..... $_____
Palīdzība baznīcai Latvijā..... $_____
Latviešu skolai..... $_____
..... $_____
..... $_____
KOPĀ ..... $_____

Latviešu skolas netradicionālie Ziemassvētki.

Kristīne Girbe

Šis gads ir bijis ļoti neparasts, tajā skaitā arī Latviešu skolai. Ja citus gadus bijām pieraduši pulcēties baznīcā uz skolas bērnu Eglīti, tad šogad pavisam netradicionālā veidā mēs pulcējāmies virtuālajā telpā. Bet šķiet mums izdevās tik pat jauki un labi, kā citus gadus, jo saskaitījām gandrīz 60 lodziņus, kuros pulcējās ne tikai vietējās ģimenes, bet arī ciemiņi no Latvijas un Zviedrijas, un arī Sala vecis bija pieslēdzies no paša Ziemeļpola.

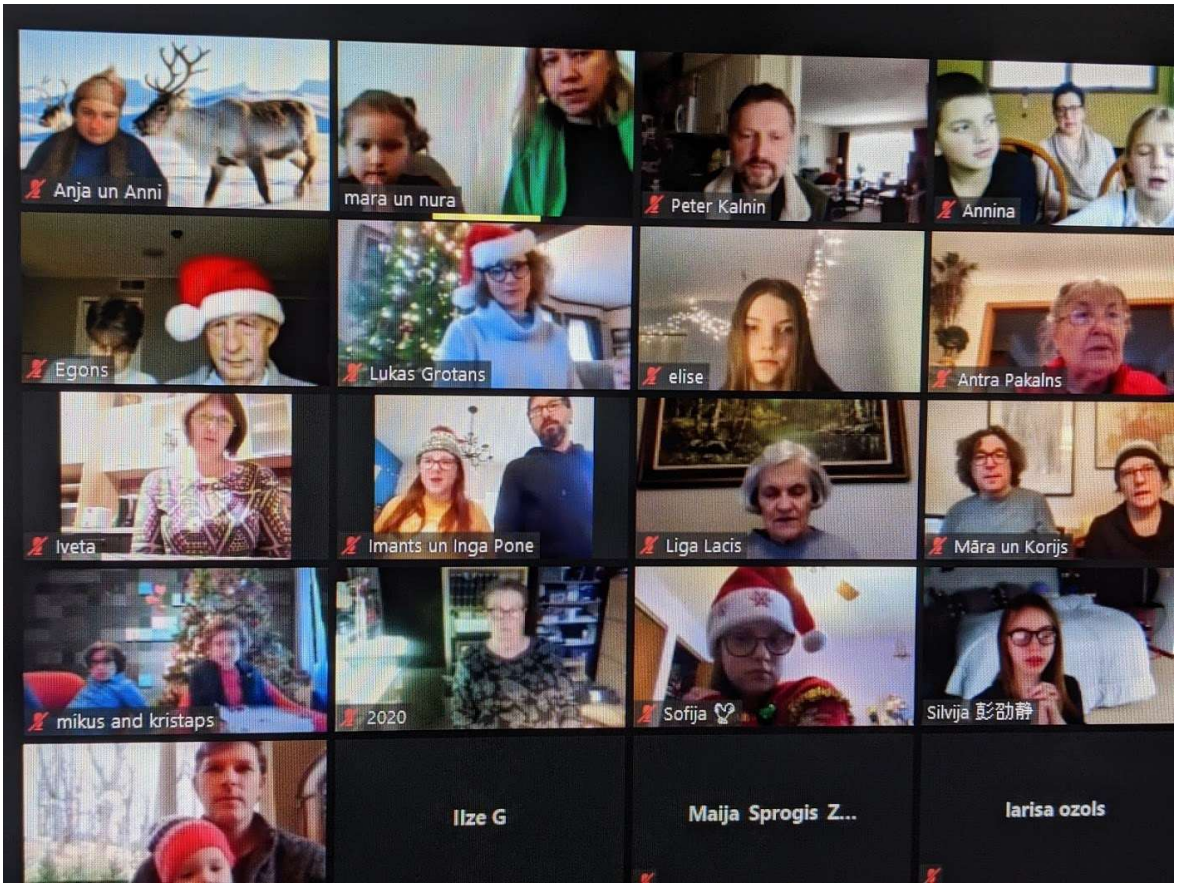

Eglīte iesākās ar skolas pārzines Indras uzrunu, kam sekoja mācītāja Dāga lūgšana. Tālākajā programmā sekoja bērnu jaukie priekšnesumi. Bērnudārza klase mūs iepriecināja ar Ziemassvētku dzejoli, bet 4. klase pārbaudīja, cik asi ir mūsu prāti uzdodot atjautīgas Ziemassvētku mīklas. 5. klases skolēni mums skaitīja tautasdziesmas, bet 7. klase stāstīja ticējumus par Ziemassvētkiem. Kā izrādās Ziemassvētku naktī labāk uz kūti neiet, citādāk pārvērtīsies par kādu mājlopu. Programmas noslēgumā vecākā klase bija sagatavojusi interviju ar Ziemassvētku vecīti, rūķiem, ziemeļbriežiem, ragavu inženieri, un briežu treneri, lai noskaidrotu kā viņiem ir gājis šajā laikā, un ko mēs varam sagaidīt uz Ziemassvētkiem. Saņēmām labas ziņas, ka svētki nav atcelti, un dāvanas būšot, kā arī rūķi atzinās, ka bija iesūtījuši spiegus Amazon, lai tie paspēlētos ar dažām iekārtām. Pēc programmas sekoja pateicības vārdi mācītājam Dāgam ar ģimeni par ieguldījumu latviešu skolā un sabiedrībā, un visa laba

vēlējumi jaunajā mājvietā Kanādā. Kā arī pateicības vārdi Indrai par viņas milzīgo darbu, lai mums būtu tik jauka virtuālā Eglīte!

Paldies visiem skolotājiem, bērniem un vecākiem, mums izdevās ļoti jauki svētki!

Latviešu skolas tikšanās ar Ziemassvētku vecīti – *Como* Parkā

(Olgas Jakovļevas foto)

Mineapoles – St. Paulas Latviešu skolai – 70!

Kad būs beigusies pandēmija, svinēsim visi kopā ar balli, bet pašreiz visi mīļi aicināti uz virtuālu **DRAUDZĪGĀ AICINĀJUMA** pasākumu

sestdien, 30. janvārī, plkst. 12:00

Programmā:

- Viens no iemīļotākajiem mūsdienu latviešu dzejniekiem **Kārlis Vērdiņš** ar dzejas programmu "Joki mazi"
- Skolas bērnu priekšnesumi

Priecāsimies jūs redzēt Zoom "lodziņos"!
Latviešu skolas saime

Kā pieslēgties:

Ejiet uz zoom.us, izvēlieties – join a meeting, ievadiet info:

Meeting ID: 825 5193 7675 Passcode: 2021 Tel. (tikai skaņa): +19292056099

Tiešā Zoom pieslēgšanās saite:
https://us02web.zoom.us/j/82551937675?pwd=TkhER1dNcmhlVnFtS2NLUEJZM3Izdz09

Īsi par dzejnieku Kārli Vērdiņu (no literatura.lv):

Viens no nozīmīgākajiem un pazīstamākajiem savas paaudzes dzejniekiem. Dzejai raksturīgs ironisks skatījums uz sociālām konvencijām, kultūras un literatūras tradīcijām; tautas psiholoģijas portretēšana, groteska, kā arī labsirdīgs humors, erotisms un cilvēkmīlestība. Raksta dzeju gan pieaugušajiem, gan bērniem.

Vairāku nozīmīgu literāru apbalvojumu laureāts, tostarp – trīskārtējs Latvijas Literatūras gada balvas saņēmējs. Patlaban – pētnieks LU Literatūras, folkloras un mākslas institūtā. Dzeja tulkota vairākās pasaules valodās. Sadarbojies ar dažādiem latviešu komponistiem un mūziķiem, rakstot libretus un dziesmu tekstus. Atdzejojis modernisma autoru dzeju, tulkojis arī Latvijas krievu autoru darbus. Kopš 2016. gada studē salīdzināmās literatūras programmā Vašingtona Universitātē Sentluisā.

GLEZNU IZSTĀDE

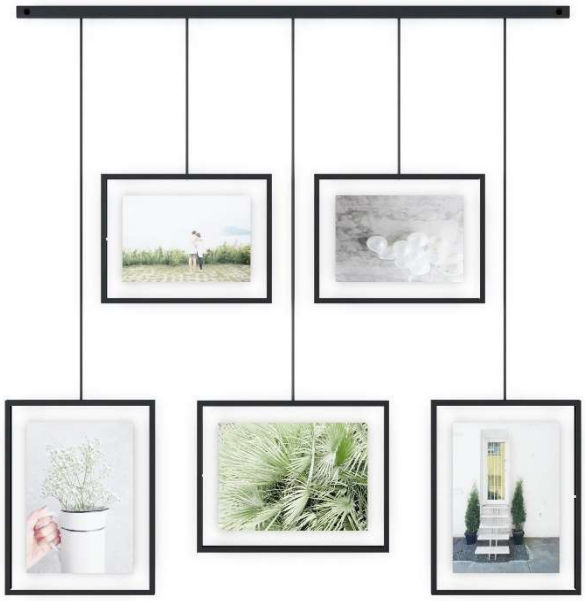

Vai jums mājās ir mīļa glezna, ko patiktu redzēt arī citiem?

Kāpēc jums šis gleznotājs patīk?
Vai jums ir interesants stāsts par to, kā jūs šo gleznu iegādājāties?
Vai glezna jums kaut ko atgādina vai rada kādas īpašas izjūtas?

Dalīsimies ar šiem stāstiem un šīm gleznām!

Sapulcēsimies ar Zoom saiti

9. JANVĀRĪ 4OS PĒCPUSDIENĀ

un parādīsim viens otram gleznas, kuras ir mūsmājās!

Baudīsim jauku pēcpusdienu kopā ar skaistām gleznām un interesantiem stāstiem!

PIRMS 9. JANVĀRA TIKŠANĀS:

- Izvēlieties gleznu/gleznas
- Piesakieties šim vakaram, rakstot Indrai Halvorsonei(ikulite@yahoo.com)
- Nosūtiet gleznas bildi Indrai vai izdomājiet, kā varat uzlikt datoru tā, lai varētu parādīt gleznu/gleznas tikšanās reizē
- Sagatavojiet īsu stāstu, apmēram 3 minūšu garumā

9. JANVĀRĪ:

- Pievienojieties Zoom saitē, kura tiks izsūtīta tanī dienā un arī publicēta Latvieši Minesotā FB lapā

I. Halvorsone 612-382-3910
B. Olingere 651-340-4236

VALODAS STŪRĪTIS
Datoru termini

tīmeklis, web
tīmekļa vietne, website
mājaslapa, home page
saite, link (piem. *skolas mājaslapā atrodas saites uz citu skolu mājaslapām*)
tiešsaiste, online (piem. virsraksts *Koronavīruss: mācību resursi tiešsaistē*)
sociālie tīkli, social network
klēpjdators, laptop computer
planšetdators, tablet computer
viedtālrunis, smartphone
zibatmiņa, flash drive

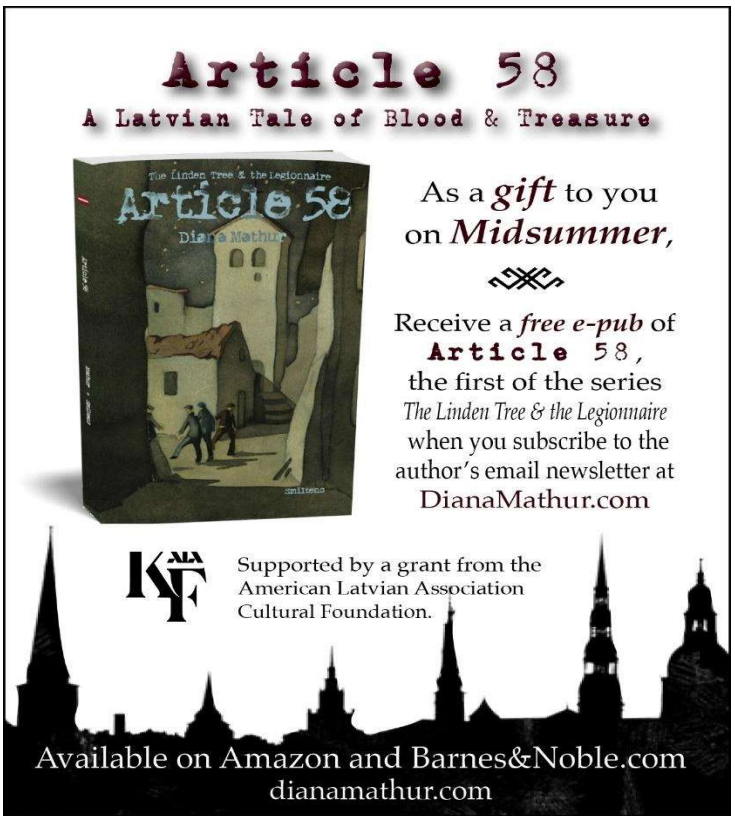

Nekustamo īpašumu aģente
Larisa (Štolcere) Ozola
Mobīlais 612.991.1760
larisaozols@gmail.com

Vai domājat par nākamo soli dzīvē – pārdot savu māju, meklēt nākamo sapņu māju vai dzīvokli – kārtoju (visas Jūsu) nekustamo īpašumu vajadzības!
Ar savu darba pieredzi projektu vadībā un tirgū, technoloģijā un sabiedrisko mediju jomā, sadarbojos ar klientiem, lai palīdzētu risināt Jūsu nākamos dzīves soļus.
Esmu sertificēta māklere Minesotā, kā daļa no "Lakes Area Realtors". Mēs strādājam pa visu Mineapoli un St. Paulu, ieskaitot priekšpilsētas.
Lūdzu sazinaties ar mani ar Jūsu jautājumiem par nekustamo īpašumu tirgu, vai tas būtu Jūsu nākamais solis drīzumā, vai arī, ja tikai sākat par to domāt.
Labprāt Jums palīdzētu!

IZKĀRTOJU MĀJAS IZPĀRDOŠANU

Vai jūs pārceļaties? Vai jums ir jālikvidē mājas iekārta?
Jāatbrīvo māja no mēbelēm, traukiem, sīkumiem utt.?
Es varu jums palīdzēt.
- Izšķiroju mantas (sazinoties ar jums) – ko paturēt ģimenē, ko pārdot, ko izmest.
- Sakārtoju mantas pārdošanai.
- Nocenoju pārdodamās mantas un izsludinu.
- Vadu pārdošanu/Estate Sale.
- Aizvedu palikušās mantas uz labdarības organizācijām.

Maija Zaeska
952-454-4172 (mobīlais), 763-972-2521 (mājās)
mzaeska@gmail.com

SIDRS

Gaumes mainās laikiem līdzi. Tā arī, ko dzeram un ēdam. Sidrs, vājš alkoholisks dzēriens, kas iegūts no ābolu sulas, jau sācis palikt par iecienītu dzērienu pie uzkodām, sevišķi picas, kas cepta ar malku kurinātā ķieģeļu krāsnī-ceplī.

NUMBER TWELVE CIDER (taproom)
614 North 5th St, Minneapolis, MN 55401
Pirmdien-ceturtdien no 3pm līdz 11pm
Piektdien-sestdien no 11am līdz 12am
Svētdien no 11am līdz 8pm

Īpašnieki Colin Post ar sievu Halinu (Dimants) un Steve Hance ar partneriem
612-568-6171, www.number12cider.com

VISI DZER TĒJU

La Société du Thé tējas veikals pastāv jau 25 gadus – piedāvā tējas no visas pasaules. Veikalā var iegādāties vairāk nekā 200 tējas šķirnes – baltās un zaļās, un daudzas citas. Tur ir galdiņi, kur baudīt šīs tējas uz vietas, kā arī var iegādāties piederumus tējas pagatavošanai un dāvanām.
Veikals atvērts pirmdienās-piektdienās no 12pm līdz 6pm, sestdienās no 10am līdz 5pm, svētdienās slēgts. Savā veikalā laipni ielūdz īpašnieki Tony Ruggiero un Božena Dimants. Viņi sniegs izsmeļošu informāciju par visu, kas saistās ar tējām.

2708 Lyndale Ave S, Minneapolis, MN 55408
612-871-5148, www.teashop.us

LATVIAN EV. LUTH. CHURCH
of Minneapolis and St. Paul
3152 17th Avenue South
Minneapolis, Minnesota 55407

NON-PROFIT ORGANIZATION
U.S. POSTAGE PAID
TWIN CITIES MN
Permit no. 90327

Change Service Requested

Church Services and Calendar of Events

***Emails will be sent whether services will be online or in-person"**

Sunday, January 10, 10:30 am – Church Service.

Sunday, January 17, 10:30 am – Church Service.

Sunday, January 24, 10:30 am – Church Service.

Sunday, January 31, 10:30 am – Church Service.

LOAM (Latvian Organizations in Minnesota) annual general meeting at 12:00. Zoom meeting.

Sunday, February 7, 10:30 am – Church Service.

Sunday, February 14, 10:30 am – Church Service.

Sunday, February 21, 10:30 am – Church Service.

SVĒTRĪTA ZVANUS izdod Mineapoles – St. Paulas latviešu ev. lut. draudze. Redakcijā: R. Drone, M. Eglīte, A. *Hobbs*, L. Sproģis, B. Sprūds, un pagaidu redaktores Laila Švalbe un Kristīne Kontere.

Redakcija patur tiesības iesūtītos rakstus rediģēt un zināmos gadījumos noraidīt. Rakstus lūdzam iesūtīt parakstītus. Ja lietots segvārds, jāmin arī īstais vārds. Rakstus lūdzam iesūtīt elektroniski (tas neattiecas uz īsiem ziņojumiem un pateicībām).

Rakstus lūdzam iesūtīt līdz mēneša 17. datumam. Redakcija lūdz $30.00 ziedojumu gadā, Svētrīta Zvanu technisko izdevumu segšanai.

CIENĪJAMIE LASĪTĀJI! Lūdzu paziņojiet ADRESES MAIŅU draudzes birojā. Svētrīta Zvanus pasts nepārsūta.